IEDEREEN DOKTERS VAN DE WERELD

DONATEURSMAGAZINE

N°125 - DRIEMAANDELIJKS
MAART/APRIL/MEI 2017
NR AGREGATIE
P801178-BRUSSEL X

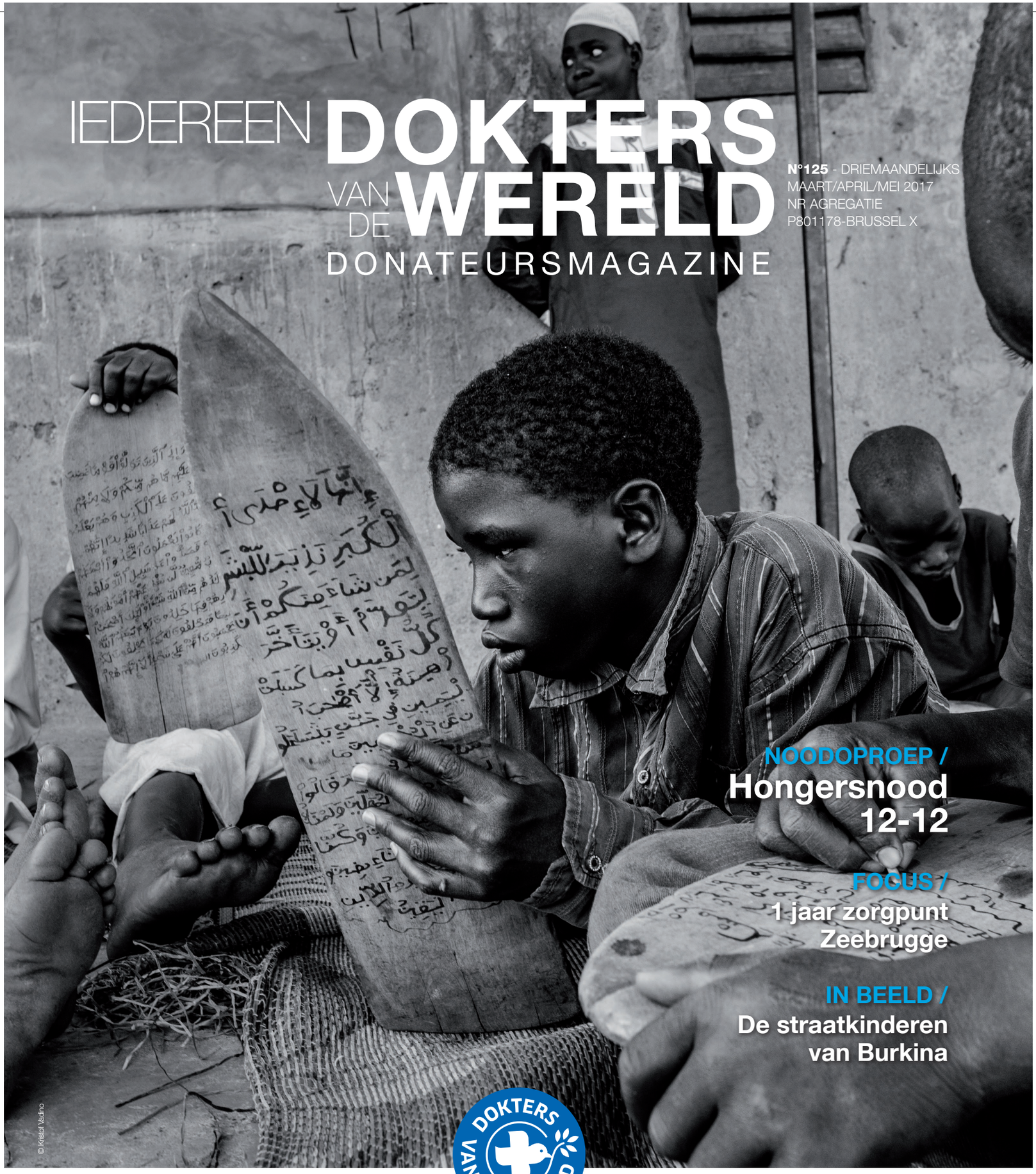

© Kristof Vadino

NOODOPROEP /
Hongersnood 12-12

FOCUS /
1 jaar zorgpunt Zeebrugge

IN BEELD /
De straatkinderen van Burkina

DOKTERS VAN DE WERELD

GENEEST OOK SOCIAAL ONRECHT

© Renato Pejković

Het Beeld

Terwijl ze wachten op de goedkeuring van hun asielaanvraag, logeren de vluchtelingen uit Zagreb in een oud hotel. Net zoals dit kleine meisje kunnen de vluchtelingen rekenen op medische of psychologische hulp door onze medewerkers. Dit hotel is een van de twee plaatsen in Kroatië waar onze ploegen aanwezig zijn.

Volg onze activiteiten op Instagram
mdm_dvdw_be

Betoging - Vluchtelingencrisis
Let's Bring Them Here

© Matthieu Bles

In 2015 beloofden de Europese lidstaten 160.000 vluchtelingen vanuit Griekenland en Italië op te vangen. Bijna 2 jaar later staat de teller op amper 13.270 personen (waarvan nog geen 400 naar België!) De anderen zitten nog steeds vast in kampen die ongeschikt en vaak gevaarlijk zijn.
Omdat we de overheden wilden herinneren aan deze belofte trokken we op 6 maart naar de Europese instellingen met deze boodschap: als jullie het niet kunnen, dan gaan we de vluchtelingen zelf halen in Griekenland en Italië.

Het Cijfer

1.500 vluchtelingen waaronder **150** onbegeleide kinderen
Duinkerke, regio Calais

Vervallen shelters, schurft, insecten, CO-vergiftiging: hun leefomstandigheden zijn onacceptabel.
De psychosociale teams van Dokters van de Wereld volgen de situatie in het Noorden van Frankrijk nauwgezet op. We brengen de overheden regelmatig op de hoogte van wat we tijdens onze rondes observeren.

Een nieuwe Medibus!

Onze Brusselse Medibus heeft vanaf nu een klein broertje in de provincie Henegouwen! Het project wordt in eerste instantie opgestart in de omgeving van Charleroi, waar de Medibus drie dagen per week zal rondrijden. *"De mensen die op consultatie komen krijgen verpleegkundige zorg, worden gescreend op ziektes zoals hiv en hepatitis C en worden begeleid naar de medische, sociale of juridische diensten als ze daar nood aan hebben"*, vertelt Nathalie Annez, coördinator van het project.

Agenda!

Zet je in voor Dokters van de Wereld!

De lente staat voor de deur, je kan terug gaan sporten! Waarom niet het nuttige aan het aangename koppelen? In de komende maanden kan je onze projecten steunen door aan twee sportevenementen deel te nemen:

28 mei → 20 km door Brussel !
Loop voor ons mee of steun onze lopers!
20km.doktersvandewereld.be

September → Biketour 2017 !
Drie dagen met de fiets, van Brussel naar Londen voor de patiënten van Dokters van de Wereld!
informatie & inschrijvingen:
www.biketour.be

© Delphine Semindox

Onze gezondheid is niet te koop!

Op vrijdag 7 april is het **Wereldgezondheidsdag**: het moment om onze regering eraan te herinneren dat onze gezondheid geen handelswaar is, niet verkocht mag worden in handelsakkoorden of opgeofferd mag worden om de begroting in evenwicht te krijgen!

- → Verzamel met ons om 11 uur aan de Financiëntoren (Kruidtuinlaan)!
- → Als je niet aanwezig kan zijn, hang dan een witte doek uit je raam als teken van solidariteit en deel een foto ervan met de woorden #GezondheidVoorIedereen #Health4all!

Afrika /

HONGERSNOOD DREIGT

20 MILJOEN MENSEN IN GEVAAR

Vier landen in Centraal- en Oost-Afrika hebben de noodtoestand uitgeroepen: een hongersnood bedreigt er bijna 20 miljoen mensen. Deze situatie wordt veroorzaakt door een combinatie van klimaatproblemen en conflicten. Hierdoor moet de bevolking vluchten en raakt ze niet langer aan voedsel via veeteelt, landbouw of visvangst. Ondanks de complexe situatie en beperkte toegang is Dokters van de Wereld in verschillende landen actief om de bevolking te helpen. Op 14 maart lanceerden we samen met Consortium 12-12 de nationale oproep "Hongersnood 12-12".

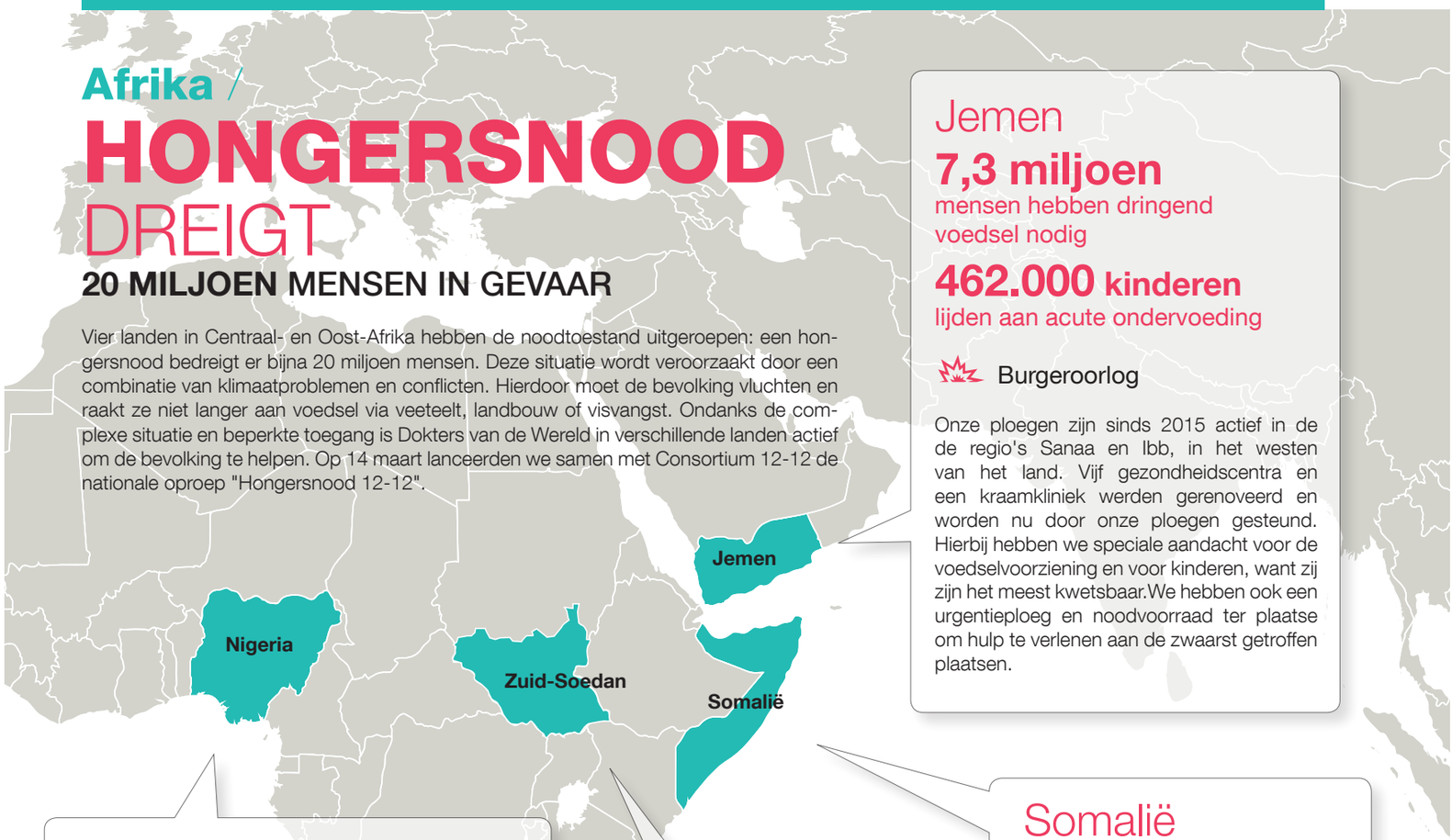

Jemen

7,3 miljoen
mensen hebben dringend voedsel nodig

462.000 kinderen
lijden aan acute ondervoeding

Burgeroorlog

Onze ploegen zijn sinds 2015 actief in de de regio's Sanaa en Ibb, in het westen van het land. Vijf gezondheidscentra en een kraamkliniek werden gerenoveerd en worden nu door onze ploegen gesteund. Hierbij hebben we speciale aandacht voor de voedselvoorziening en voor kinderen, want zij zijn het meest kwetsbaar.We hebben ook een urgentieploeg en noodvoorraad ter plaatse om hulp te verlenen aan de zwaarst getroffen plaatsen.

Nigeria

5,1 miljoen
mensen hebben dringend voedsel nodig

450.000 kinderen
lijden aan acute ondervoeding

Gewapende groepering Boko Haram

De teams van Dokters van de Wereld zijn actief in het noordoosten van het land. We hebben er twee mobiele ziekenhuizen opgericht in de staat Borno. Ons doel: primaire zorg geven aan de bevolking en behandelingen om ondervoeding bij kinderen en (toekomstige) moeders te bestrijden.
Een vracht van 10 ton aan geneesmiddelen en materiaal werd al naar Nigeria gestuurd om te beantwoorden aan de meest dringende noden.

"We zitten met een tekort aan geneesmiddelen en materiaal: bijna 90% van de voorzieningen zijn niet geschikt om ondervoede kinderen te behandelen. Het is een vergeten humanitaire crisis waar een sterke inspanning voor nodig is"

Jean-François Corty,
Directeur internationale operaties

Zuid-Soedan

5 miljoen
mensen hebben dringend voedsel nodig

100.000
mensen dreigen om te komen omwille van het gebrek aan voedsel

Burgeroorlog

Onze teams zijn momenteel niet actief in dit land.

Somalië

2,9 miljoen
mensen hebben dringend voedsel nodig

185.000 kinderen
lijden aan acute ondervoeding

Gewapende groepering Al-Shabaab

De teams van Dokters van de Wereld zijn sinds 2011 actief in Bosaso, in het noorden van het land. Ze concentreren zich vooral op primaire zorgverlening en de verzorging van moeders en kinderen. We bekijken op dit moment de mogelijkheden om een noodprogramma te starten voor de slachtoffers van de hongersnood.

DOE EEN GIFT!

Om de miljoenen ondervoede mensen te steunen hebben onze teams ter plaatse **jouw hulp** nodig. Doe een gift via **www.doktersvandewereld.be** of op onze rekening **BE26 0000 0000 2929**

DOKTERS VAN DE WERELD DOET MEE
12-12

1 JAAR **ZORGPUNT ZEEBRUGGE**

IN DE BRES VOOR TRANSITMIGRANTEN

Voor vluchtelingen wordt het steeds moeilijker om clandestien via Zeebrugge in Groot-Brittannië te komen. Dokters van de Wereld biedt hen ter plaatse medische basiszorg. Tot ongenoegen van de autoriteiten en gemeentebestuur.

In Zeebrugge staat de Sint-Donaaskerk. Vluchtelingen komen er binnen om zich een beetje op te warmen. Het is bitterkoud geweest. Vooral 's nachts. En als je dan op straat moet slapen… Hier krijgen ze wat eten en drinken. En wat kleding om zich te wapenen tegen die koude nachten. De kerk als reddingsboei. 'Transitmigranten' worden ze genoemd: vluchtelingen op doorreis. Hun doel: de vrachtwagens die klaarstaan om met de boot naar Engeland te gaan. Daar willen ze naartoe. Daar kunnen ze het vluchtelingenbestaan beëindigen. Daar kunnen ze aan een toekomst werken. Want daar krijgen ze een verblijfsvergunning. Hopen ze.

De aanzuigmythe

In Zeebrugge gaat het om een vrij constante groep van zo'n veertig vluchtelingen die clandestien de overtocht probeert te maken. Dat blijkt uit cijfers van Dokters van de Wereld. *"Sinds een dik jaar kunnen de vluchtelingen 2 keer per week terecht bij een vrijwillige arts en verpleegkundige. Ze krijgen ondersteuning van een tolk."* Vertelt Nel Vandevannet, Directeur Belgische projecten. Stadsbestuur en omwonenden waren bang voor een aanzuigende werking van het zorgpunt. Maar die angst blijkt nu, ruim een jaar later, ongegrond. *"We begrijpen die angstreflex wel, maar ook bij andere projecten zien we dat er van een aanzuigeffect geen sprake is"* vertelt Nel. *"Transitmigranten hebben een bepaalde bestemming voor ogen. En als ze daarvoor in de modder moeten leven, doen ze dat. Wanneer er onderweg hulp wordt aangeboden, zullen ze die aanvaarden. Maar ze zullen niet speciaal naar die plekken gaan omdat er hulp is."*

Toxische stress, mentale ellende

Uit de medische consultaties blijkt dat veel vluchtelingen in een erbarmelijke staat van gezondheid verkeren. Gebitsproblemen, infecties aan de luchtwegen, maag- en darmklachten. Vrijwillig arts Pierre Cybulski ziet het allemaal voorbij komen. Daarnaast behandelt

EEN JAAR ZORG AAN TRANSITMIGRANTEN AAN DE KUST: DE CIJFERS

20%

van de transitvluchtelingen is jonger dan 18 jaar

40-60 mensen

'ondanks' de hulpverlening en de ontmanteling van Calais, bleef het aantal transitvluchtelingen aan de kust stabiel

600 consultaties

vooral huidwonden en problemen door de kou, infecties aan de luchtwegen door het leven op straat en tandproblemen door de slechte hygiënische omstandigheden

© Kristof Vadino

Mehrdad, 23 jaar, Iraanse vluchteling vanuit het hulppunt in Zeebrugge

"Het is hier niet makkelijk in België. Er is geen voedsel, geen onderdak. Wel veel politie: veel van mijn vrienden werden al gearresteerd en meegenomen naar detentiecentra. Sommige mensen hier in Zeebrugge zijn zeer hulpvaardig en vriendelijk. Maar ons doel blijft Engeland. Wat we willen is vrijheid om te mogen bewegen. Nu leven we constant in angst voor de politie, de angst om gearresteerd te worden. We hopen allemaal naar de overkant te geraken en daar te mogen werken en te bouwen aan een rustig en eenvoudig bestaan. Maakt die droom van ons criminelen? Soms lijkt het wel zo."

hij geregeld verwondingen die vluchtelingen oplopen bij een poging om in een vrachtwagen te komen. *"Maar de psychische problematiek is wel het belangrijkste"*, zegt hij. *"Het zijn mensen die uit oorlogssituaties komen of met geweldpleging te maken hebben gehad tijdens hun reis. Daar kunnen we nu net het minste aan doen. Ondertussen zijn die mensen bijna hopeloos. Iedere dag moeten ze een poging wagen om in Engeland te geraken. Dit is hun laatste kans en ze hebben weinig perspectief. Hoe zou u zich zelf in zo'n situatie voelen?"*

Burgemeester Brugge: "bijzonder storend initiatief"

Van het Brugse gemeentebestuur hoeft Dokters van de Wereld geen ondersteuning te verwachten. Burgemeester Renaat Landuyt ziet het zorgpunt nog liever vandaag dan morgen verdwijnen uit Zeebrugge. In een schriftelijke reactie liet hij weten: *"Dit initiatief is bijzonder storend. Die dokters doen alsof onze sociale rechtsstaat niet goed functioneert. Voor wie de legale weg volgt, is er voldoende nachtopvang en medische hulp."* Maar volgens Dokters van de Wereld zit net daar het probleem. Want wie door de wet verplicht wordt clandestien de oversteek te doen, zal in de schaduwen van de illegaliteit moeten opereren. En ook onder die omstandigheden hebben mensen basiszorg nodig. En hebben ze er trouwens wettelijk gezien recht op.

De politie heeft volgens de hulporganisatie al meerdere malen een inval gedaan bij het zorgpunt. *"Terwijl die mensen hier op consultatie waren. Dat heeft een enorme impact"*, vertelt Nel Vandevannet. *"Er wordt verondersteld dat dit voor hen een veilige plaats is. Zowel voor de vluchtelingen als voor de vrijwilligers is het zeer angstaanjagend. De politie vertelt hun dat ze illegale hulp aan het verlenen zijn. Voor ons wordt het daardoor steeds moeilijker om deze basishulp aan te bieden."*

Met een gebroken been de duinen in

Ook aan de zorgzijde is Dokters van de Wereld regelmatig getuige van zorgweigering of een plotse zorgstop: *" Er is veel goodwill, maar soms zien ziekenhuizen en artsen deze mensen liever gaan dan komen of zijn ze eenvoudigweg niet op de hoogte dat deze mensen juridisch gezien recht hebben op zorg. We noteerden regelmatig gevallen waarbij mensen met gebroken benen al na één dag uit het ziekenhuis werden ontslaan, richting straat, kou en duinen. Voor die mensen zoeken we dan onderdak bij lokale vrijwilligers, maar zo'n zaken kunnen niet door de beugel."*

In de pastorie zit een groepje jonge vluchtelingen intussen bij elkaar rond de tafel. Ze komen uit Soedan. Ze drinken verkleumd hun koffie en verdwijnen dan weer. Niemand weet eigenlijk waar naartoe. *"Een aantal van hen is er al maanden"*, zegt arts Pierre Cybulski. *" Er zijn er ook die er binnen de twee weken in slagen om de overkant te bereiken. Sommigen bellen ons dan op: 'We zijn in Engeland'."*

Burkina Faso

DE STRAATKINDEREN VAN BURKINA

In Burkina Faso ondersteunt Dokters van de Wereld “Keoogo”, een organisatie die zich in de hoofdstad bekommert over de naar schatting 6000 straatkinderen. We ondersteunen Keoogo met medische zorg, zwangerschapsopvolging, familiale planning en contraceptie. Daarnaast proberen we deze kinderen opnieuw een toekomst te bieden: we proberen hen opnieuw samen te brengen met hun familie en stimuleren hen om opnieuw naar school te gaan. Duik met ons mee in de straten van de Burkinese hoofdstad…

Een reportage van **Kristof Vadino**.

01

02

03

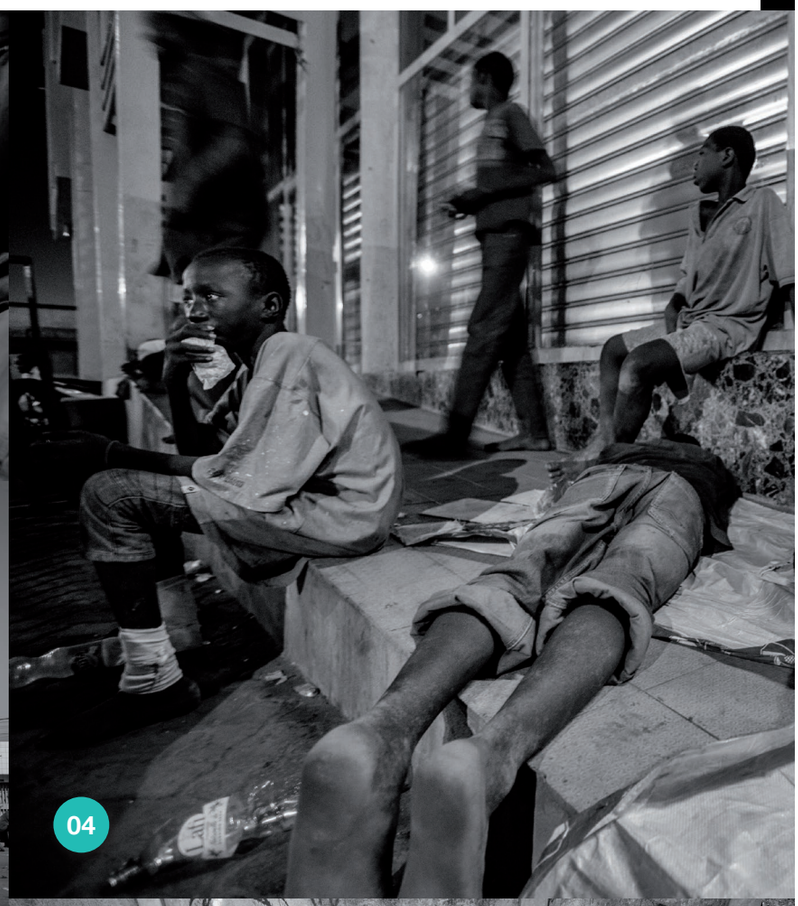
04

05

07

08

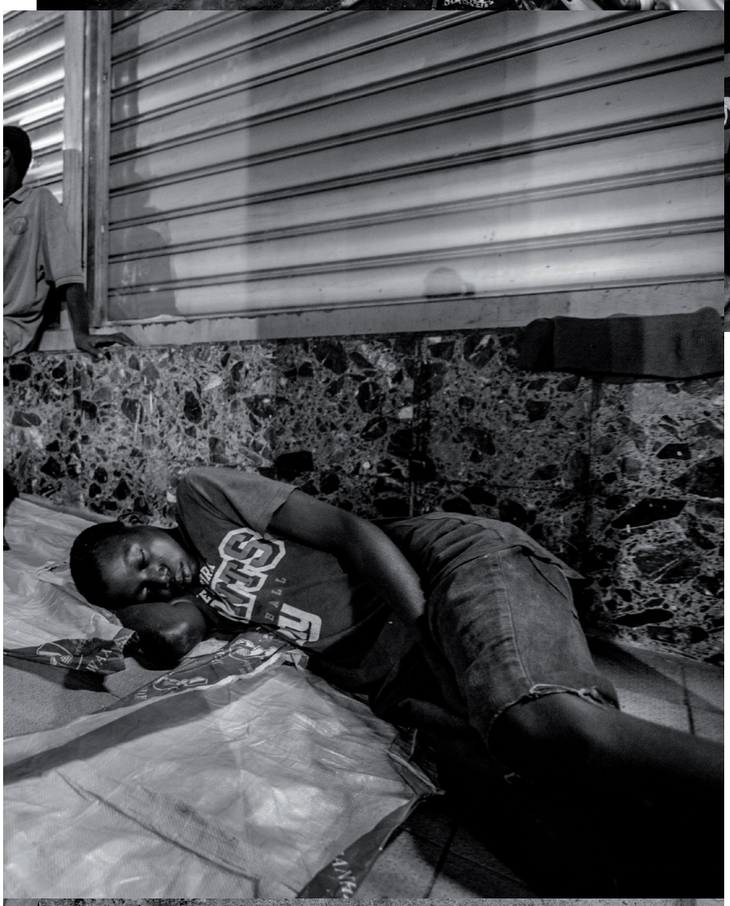

06

01 In de straten van Ouagadougou, de hoofdstad van Burkina Faso, gaan we op zoek naar de straatkinderen. In totaal zijn ze met meer dan 6000.

02 Elk kind heeft zijn eigen verhaal: sommigen zijn achtergelaten door hun ouders, anderen komen van het platteland om hier geld te verdienen, er zijn er ook die gevlucht zijn voor geweld…

03 Deze kinderen zijn zoek naar waardevolle metalen, in de hoop wat geld te verdienen. Om op straat te overleven, probeer je alles.

04 Op straat maken de kinderen deel uit van zelfgevormde gemeenschappen. De oudsten houden een oogje in het zeil zodat de jongsten 's nachts zo goed mogelijk kunnen slapen.

05 Keoogo, de partnerorganisatie van Dokters van de Wereld in Ouagadougou, probeert deze jongeren opnieuw een toekomst te bieden. De lokale medewerkers gaan op pad in de straten en discussiëren met de kinderen: zo komen ze met hen in contact en winnen ze hun vertrouwen.

06 *"Ik leef al vier jaar op straat"*, vertelt David. *"Het was mijn eigen keuze om te vertrekken. Ik had een job, maar toen ik thuiskwam met mijn loon, nam mijn stiefvader het altijd af."*

07 Naast praatgroepen organiseert Keoogo nog veel andere activiteiten: ze leren de kinderen het alfabet, organiseren filmavonden, geven lessen over techniek, etc. In hun centrum biedt de vereniging ook medische zorgen en ontvangt ze vooral jonge meisjes, die soms al zwanger zijn of zelf al kinderen hebben door hun (voormalig) leven als prostituee.

08 *"Het is moeilijk om uit dit straatleven te stappen"*, vertelt Moussa. De jongeman woonde vroeger zelf op straat, maar werkt nu voor Keoogo. *"Naast gezondheidsproblemen, vertonen veel kinderen ook psychologische problemen die gelinkt zijn aan hun levensomstandigheden."*

© Matthieu Blès

Mapenzi Mua

25 jaar,
overleefde seksueel geweld

Mannen met blinkende laarzen…

"Met vijf waren ze. Vijf mannen in militair uniform met blinkende laarzen. Mijn vier broertjes, mijn schoonzus en ikzelf waren onderweg naar huis, nadat we op de markt spullen hadden verkocht. Het geld had ik verstopt in mijn ondergoed. Ik ben niet naïef. Iedereen weet dat de bossen gevaarlijk zijn, maar er is geen andere weg. En met z'n zessen staan we sterk, dachten we… De mannen vroegen ons in eerste instantie geld. Ik weigerde het te geven, zei dat we niets hadden. Ik zou niet zomaar onze centen afgeven aan een stel gelaarsde machomannen... "

Een eeuwige nacht…

"Na wat heen-en-weer geschreeuw over het geld, dwongen de soldaten mij en m'n schoonzus op de grond te gaan liggen en ons uit te kleden. Opnieuw weigerde ik, probeerde ik te onderhandelen. Ik wist ergens wel wat me te wachten stond, maar wilde me niet zomaar gewonnen geven zodat ik achteraf geen spijt zou hebben. Het is moeilijk te vertellen wat hierna gebeurde. Het duurde uren. Ik zag de schemering overgaan in de nacht. Ik hoorde mijn broertjes huilen. De gedachte dat ze alles gezien hebben, bezorgt me nog steeds rillingen. Tegen de ochtend voelde ik het bloed langs mijn benen lopen. Toen wist ik: vanaf vandaag ben ik een vrouw met littekens. Littekens op mijn lichaam, littekens in mijn hoofd."

Papa Mukwege

Toen ik hier in het hospitaal aankwam, was ik kapot, letterlijk en figuurlijk. Vandaag heb ik nog steeds littekens maar ik word elke dag sterker. Straks moet ik terug naar mijn dorp. Ik weet dat het voor mij moeilijk zal zijn om nog te kunnen trouwen: vrouwen zoals ik zijn niet meer puur, niet langer begeerd. Daarom leer ik hier een beroep, samen met mijn vriendinnen en Papa Mukwege. Dat maakt van deze plek een uitzonderlijke plek. Hier wordt niet enkel je lichaam maar ook je waardigheid hersteld.

Sinds april 2015 coördineert Dokters van de Wereld Mukweges' wereldbefaamde project rond seksueel geweld: elke maand opereren en verzorgen we 170 overlevers van seksueel geweld in het Panzi-ziekenhuis. Op 20 jaar tijd hielp Dokter Mukwege meer dan 40.000 overlevers. Hij werd al een paar keer genomineerd voor de Nobelprijs voor de Vrede.

Steun deze sterke vrouwen: doe een gift.
www.doktersvandewereld.be of BE26 0000 0000 2929.

REDACTIE: Jonathan Hardenne, Emmy Deschuttere - **WERKTEN MEE:** Tom Van Lerberghe - **LAYOUT**: Ariane Gielen, Gilgraphic sprl - **V.U.**: Michel Roland - **FOTO'S:** Kristof Vadino, Renato Pejković, Matthieu Blès, Delphine Semincкx.
Kruidtuinstraat 75 - 1210 Brussel - Tel. +32 (0)2 225 43 00 - Fax +32 (0)2 218 69 00 - PCR: BE26 0000 0000 2929 - info@doktersvandewereld.be - www.doktersvandewereld.be
Dokters van de Wereld ondertekent de Ethische Code van de Vereniging voor Ethiek in de Fondsenwerving (VEF). Dit houdt in dat de schenkers minstens jaarlijks geïnformeerd worden over de bestemming van de verworven fondsen.